臺灣日日新報
本日四頁
編輯兼發行人 佐々木 ……
發行所 臺北市榮町四丁目廿番地 臺灣日日新報社
定價 一部六錢・一ヶ月金壹圓五拾錢・六ヶ月金八圓五拾錢・一ヶ年金拾七圓(日本國內及支那送料不要)
廣告料 普通欄一行十五字詰 壹圓 特別一行 金四圓五拾錢 記事欄 同三圓
振替口座臺北二〇番 電話 代表 五八〇 ……

勅令公布

【東京十六日發同盟】十六日公布さる
一、臨時藥業審議會官制
一、臺灣總督府部內臨時職員設置制中改正の件
一、南洋廳部內臨時職員設置制中改正の件

衆議院各派黨議決し 無修正通過は確定
明年度豫算案 即日貴族院に送付

【東京十八日發同盟】百二億の巨額に上る明年度豫算案に對する衆議院の審議は十九日豫算分科會を以て全部終了、二十日は各派の黨議を決定、二十一日午後豫算總會を開いて可決の上本會議に上程することとなつてゐるが、豫算案に對する各派の態度は部分的には種々議もあるが事變處理の完遂と現下の國際情勢に鑑み無修正で衆議院を通過し即日貴族院に送付されるものと見られる

衆議院 其後に來るもの
齋藤、產組の兩問題 微妙に動く惡氣流

【東京十八日發同盟】翼賛下第七十五議會における百億豫算に對する衆議院の論議は十九日の分科會をもつて終了し二十二日の本會議に上程可決貴族院に送付されることとなり茲に議會は前半を終り後半に入ることとなつた、而して豫算案を貴族院に送付した衆議院に殘されたものは稅制改革案に伴ふ法律案三十一件、地方稅改正案七件、米穀國營法案に關する法律案等であつて今後の論議はこれらを廻つて展開されることとなるが決定的な論議は豫想されず寧ろ惡氣流は齋藤隆夫氏の懲罰問題並に產業組合の保險會社經營問題を中心として微妙に動きつつあるものと見られる、即ち懲罰委員會は豫算案の衆議院可決後齋藤氏を召喚して辨明を求め本格的審理に入る豫定であるがこれに先立ち十九日には須磨外務省情報部長より資料の提出を求めることとなつてゐるがこの問題に對しては中島派、時局同志會等は問題を個人問題に留めず小山議長及び町田總裁の責任をも追究せんとして居り社大、民政も亦複雜な動きを見せて居りその收拾如何に依つては民政黨自體に重大な禍根を胎す危險性が豫想される、產組問題に就ては貴衆兩院に異常な反響を惹起したに拘らず島田農相は明確な意見を吐露せず問題は益々紛糾せんとしてゐる、更に齋藤問題、產組問題に關聯し新黨運動の動きが交錯しその展開は注目される

南支戰線を觀る

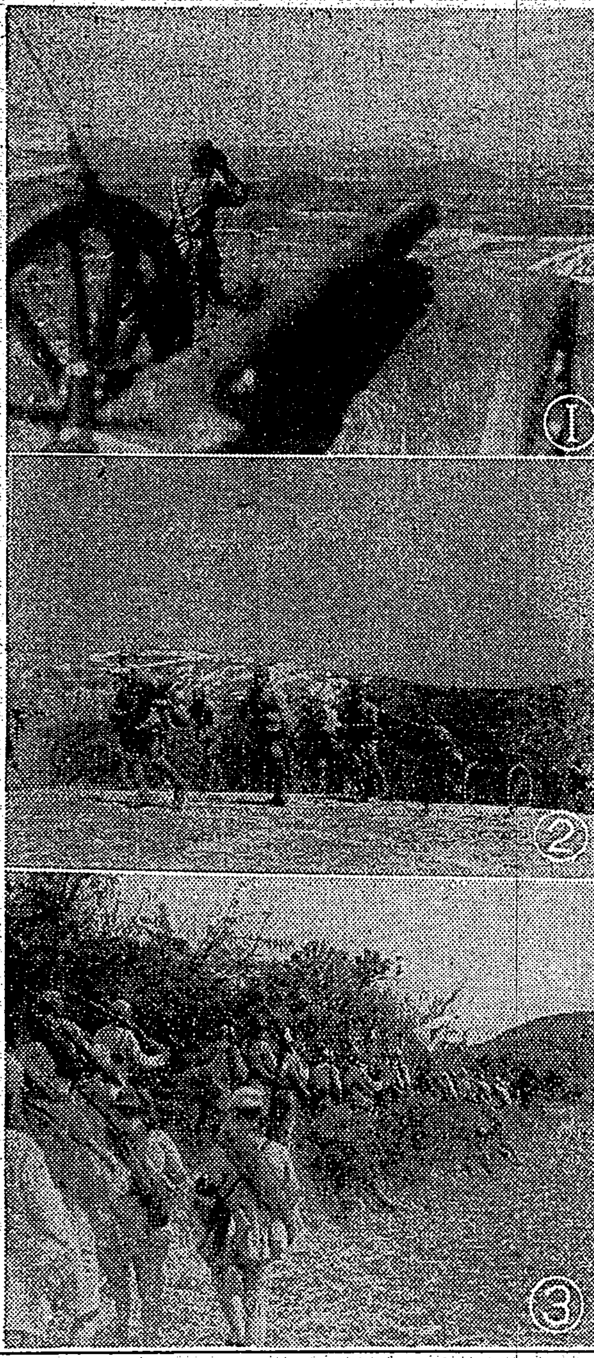

①古井を睥睨する吉武部隊 ②炎熱下を進軍中の同部隊(後方はタングステン鑛床) ③活潑な行動を起した安民挺身隊(デルタ地帶戰線)

英驅逐艦、獨汽船を諾威領海で襲擊
非武裝船員を射殺す

【ベルリン十七日發同盟】ドイツ公有商船アルトマルク號は十六日午後十時ノルウエー、エッスンドフイヨルド海岸を距る二百米の海上で英驅逐艦コサツク號(一、八七〇噸)に襲擊された、同號乘組員はアルトマルク號の非武裝船員に對し小銃を亂射し內四名を射殺、五名に重傷を負はせた後アルトマルク號に抑留中の英船員捕虜を連れ去つた

抑留英船員を救出(英海軍の發表)

【ロンドン十七日發同盟】英海軍省十七日發表 十六日北海上を警戒中の英國驅逐艦隊はドイツ補給船アルトマルク號を發見、これをノルウエー領海內に追ひ込み坐礁せしめ同船の船艙に抑留中であつた英國船員三、四百名を救助收容した、此際英國驅逐艦はアルトマルク號の乘組員が抵抗したため已むを得ず四名を殺し五名を負傷せしめた

因にアルトマルク號は獨ポケツト戰艦グラーフシユペー號の補給船として大西洋上で活躍しシユペー號が擊沈した英國商船乘組員を收容して本國歸還の途にあつたものである

諾威損害賠償を要求

【オスロ十七日發同盟】ノルウエー政府は十七日英國政府宛て抗議を提出し、ノルウエー領海內でアルトマルク號に抑留中の英人捕虜奪還の不當を指摘し救出捕虜全員の引渡し及び完全なる損害賠償を要求した

獨逸官邊極度に憤激
諾威政府に嚴重抗議

【ベルリン十七日發同盟】アルトマルク號事件はノルウエー領海內で英國軍艦がドイツ無防備商船非武裝船員に對し極めて惡辣な國際法違反の擧に出たものとしてドイツ官辺を憤激させてゐる、更にドイツ政府はノルウエーが自國の領海內に英國軍艦が不法侵入したことを放置し之がドイツ商船に對して海賊的行為に出たのを拱手傍觀し何等適當な對抗策を執らなかつたことに對し十七日オスロー駐劄ザーム公使を通じて極めて強硬な抗議を提出した、右抗議は書面をもつて提出され今次事件が世界戰史上稀に見る極めて惡辣な海賊的行為なることを指摘した後ノルウエー政府が自國領海內に於ける斯かる國際法違反に直面しながらドイツ商船に對し何等適當な保護手段を講じなかつたことを嚴重に難詰し責任者處罰を要求すると共に調査完了を待つて更に追加要求すべきことを留保したものである、ドイツの對ノルウエー抗議に就ては未だ成文は發表されないが外務當局も十七日の定例會見の席上「戰爭勃發以來ドイツが第三國に提示した抗議中最も強硬なものである」旨闡明して居り英國の海賊的行為に對する憤激と同時にノルウエーの中立違反、反獨態度はドイツ官辺を極度に激昂せしめてゐるから事態の推移如何に依つてはドイツ、ノルウエー關係は益々惡化するのではないかと觀測されてゐる

米は中立蹂躪と解す
今後の發展を極度に重大視

【ニユーヨーク十七日發同盟】英國驅逐艦隊がノルウエー領海內でドイツ船アルトマルク號より英人捕虜を奪回したことは米國でもノルウエーの中立を蹂躪した明白な國際法違反行為と解してゐる、この事件は獨國貨物船の拿捕や淺間丸の獨人拉致事件と性質は同じでも事件としては遙かに重大性があり、英國が戰爭遂行のためには如何なる中立侵害も辭せない意向の片鱗を示したものと見る向すらあり今後の發展を極度に重大視してゐる

歸航のコサツク號
危く爆沈を免がる
ア號事件 倫敦外交團は遺憾とす

【ロンドン十七日發特約電報】英國驅逐艦コサツク號(一八七〇噸)が十六日ノルウエー、エツスンドフイヨルド海岸を距る二百米の海上でドイツ國商船アルトマルク號を發見、之をノルウエー領海內に追ひ込み坐礁せしめた上、船艙に監禁されてゐた英船員二百七十五名の救出に成功した旨の英海軍省の發表は十七日夜の英全土を感激と昂奮の中に押し込んだ、即ち英驅逐艦コサツク號は十六日午後十時アルトマルク號から奪回した英船員を收容して本國に歸航する途中ドイツ側の敷設した機雷四個のため危く爆沈せんとする處をコサツク號所屬の飛行機二機が之を發見し中二個を破壞して間一髮の危機を脱し得た、而してノルウエー政府はこの事件を極めて重要視し十七日英國政府に對し嚴重抗議を提出救出捕虜の引渡し並に完全なる損害の賠償を要求したが英國側は之を國際法上當然の處置なる事を理由として斷乎拒絶するものと觀られる、倫敦の外交團筋では英國側の態度を極めて遺憾であるとして特に日本大使館では淺間丸事件の直後の事とて英國側が戰爭遂行の為めには國際法乃至は國際條令を無視して何等恥る處なきを痛く不快に感じてゐる

山東半島東南端 石島に敵前上陸
不逞戎克を完全に封鎖

【青島十八日發同盟】北支派遣軍、北支方面艦隊十八日發表 本十八日午前十時陸海軍部隊の緊密なる協力下に山東半島東南端の要衝石島の敵前上陸を決行し完全にこれを占領せり、從來石島は山東半島東部に蟠踞せる敵方の共產匪に對する有力な兵器彈藥その他物資輸入地にして不逞戎克等に依り封鎖艦隊の眼を逃れ當港を通じこれが供給の行はれた形跡ありたる所本攻略戰に依り茲に封鎖は一段と強化せられ敵の蠢動策謀を完封するに至れり

陸海一如完璧の陣
全域の肅清掃蕩

【青島十八日發同盟】北支派遣軍、北支方面艦隊發表 北支方面における我陸海軍は一月初頭以來陸軍〇〇部隊を以て西方より山東半島に進攻作戰を開始し北支方面艦隊を以て沿岸封鎖作戰を強化し相互に緊密な協同の下に山東半島全域の肅清掃蕩を行ひつつありしが本十八日我第一線は既に山東角の中心文登附近に肉薄しありて敗走の敵匪は半島東端に追迫しつつあり我軍は酷寒を冒し荒天を利し陸海一如完璧の陣を以て敵匪を山東角の一隅に急迫し隨所に之れを屠り今や將兵の士氣愈々昂り我作戰目的の完遂は將に目睫の間に迫れり

濟陽の共產軍を殲滅

【濟南十七日發同盟】濟陽(濟南北東)駐屯の我が警備隊は去る九日曲堤鎭北方十六粁史家附近において約千五百の共產第八路軍と交戰、敵に大打擊を與へたが更にこれを急追し西河東北方約二十四粁王家寨附近で捕捉殲滅した戰果左の通り
敵遺棄死體二百九十二、鹵獲品多數

產組の保險進出
農林當局の態度一兩日中決定

【東京十七日發同盟】保險問題となつた產業組合保險進出に關し農林當局の態度は一兩日中になされるものと見られる、問題の中心人物たる產業組合中央會頭有馬賴寧伯は十八日午前島田農相を官邸に訪ひ同計畫の趣旨並に產業組合側の決意を說明諒解を求めることとなつた、有馬伯並に產業組合側の態度は極めて強硬で產業組合共濟會による保險會社買收をもつて直に組合法違反となす法的根拠が極めて薄弱であり万一農林省が中止を命令する樣な場合は有馬伯としては貴族院に於いて所信を闡明するとともに反對及び一切の政治的策動を排擊する態度に出るべく決定してゐる

ソ聯軍有利を發表

【モスクワ十七日發同盟】レニングラード軍管區司令部發表 十七日カレリア地峽のフインランド軍はソ聯軍の總攻擊に依つて大損害を蒙り各村落に自ら火を放ちヴイボルグ地區に後退を開始した ソ聯軍は右戰鬪に於てオブノラ、サイニオ、カルウラ、ナルヤオヨヒム、リラ等の要衝並に諸拠點を占據全線に亘つてフインランド軍を追擊中である

海外放送擴充計畫
使用國語も十三箇國語

【東京十八日發同盟】我國海外放送擴充計畫は既に過般の電氣通信委員會で決定、現在の一日放送延時間十時間より三十餘時間に擴張され使用國語も十三箇國語とすることになつてゐるが、田村遞信省電務局長は十七日の衆議院豫算分科會で左の如く新設の五放送局は明年八月までに完成し、また將來二波長を同時放送する計畫がある事を明かにした

現在一日十時間の海外放送は五十キロ短波放送機四臺、二十キロ一臺の新設と共に擴充され海外放送卅二時間、外地向放送十六時間となる豫定であるが海外放送は二波長同時放送とすれば六十四時間これに外地放送を入れると一日八十時間となる計算でこれを世界十三方面に別ち使用國語も十三箇國となす計畫である、既に送信機の一部は建設に着手してゐる、南洋廳が南洋に放送局を設ける計畫をしてゐることは事實でこれは拓務省の管轄であるが東京の放送を中繼して南洋方面の文化を向上させる一面地理的關係から海外放送をも行ふやうにしたいと考へてゐる、國內外放送事業の統一は將來緊密な連絡をとつて事業の完成を期するつもりである

けふの兩院

【東京十八日發同盟】十九日の兩院
貴族院 本會議休み
衆議院 本會議休み、午前十時より豫算各分科會及び米穀の應急措置法案委員會午後一時より第一及び第五分科會、懲罰委員會が開かれる

ル大統領大西洋沿岸防備を視察

【ニユーヨーク十七日發特約電報】十七日アメリカ政府當局の發表する處に依れば去る十四日保養の為めメキシコ灣岸方面に旅行したルーズベルト大統領は十八日朝同地方に到着、大西洋よりの沿岸一帶の防備狀況を視察する事になつた

芬蘭頻りに畫策
英佛と軍事協定締結に

【ストツクホルム十七日發同盟】ソ聯の猛攻開始とともに漸く苦戰の色濃きフインランドは各國の積極的援助を獲得すべく頻りに畫策してゐるが、情報に依ればフインランド政府は目下英、佛兩國との間に軍事協定を締結すべく猛運動を行つてゐる模樣である、右と關聯してフインランドのリチ首相及びタンネルヒム氏が近くロンドンを訪問することとなつたと傳へられるが、斯るフインランド側の働きかけに對し英、佛が如何なる態度に出るか注目されてゐる

瑞典の中立政策
維持困難と觀測さる

【ストツクホルム十七日發同盟】スエーデン政府は十六日フインランド政府から正式武力援助を要請されたが、スエーデンの中立政策と相容れないものとしてこれを拒否した」旨發表した、スエーデンはソ芬開戰以來今日に至るまで正規軍の對芬援助を拒否し續け、僅かに財政的、人道的援助にこれを局限し、戰爭介入を極力回避してゐるが、政界消息筋では次の二點を擧げてスエーデンの中立維持政策は今後益々困難を加へることとならうと觀測してゐる、即ち
一、スエーデンはフインランドに對する武器補給の中繼國となつてゐる
一、英國は恐らく肉類、ゴム及び石油の供給に手心を加へてスエーデンに壓力を加へて對芬資力援助を強要するに至るであらう

引續き濵越線爆擊

【〇〇十八日發同盟】南支航空部隊報道部十八日午後八時發表 三原少佐の率ゐる海軍航空部隊は十八日も亦昨十七日に引續き濵越線の攻擊を決行せり、前日と同じく途中密雲を突破し要目附近の鐵橋を爆擊、全鐵橋及び附近線路並に隧道に命中、極めて有效なる爆擊を實施せり、敵はこの進攻を認めるや昆明方面より戰鬪機數機を急派して邀擊し來りしも何れも擊退せられ全機悠々基地に歸還せり

ウエルズ次官 三月末頃歸國

【ニユーヨーク十六日發特約電報】ウエルズ國務次官は十七日ヨーロツパへ向け出發するが十六日記者團と會見して別れを告げ今回のヨーロツパ旅行は非常に短期で何れの首都に於ても二、三日以上は滯在しないと語つた、依つてウエルズ次官はヨーロツパ各國を巡歷して三月末には歸國するものと見られる

人事

▲相馬半治氏(明治製糖社長) 昭和製糖常務寺田政建氏同伴二十三日南部より來北二十五日樺名丸にて上海へ
▲今村幸男氏(住友信託取締役會長) 十八日南部へ、二十二日歸北の筈
▲星野直太郎氏(合同運送常務) 十八日來北(鐵道ホ)
▲坂巻氏(臺大公司取締役廈門支店長) 十七日來北(吾妻)十九日富士丸にて上京
▲中野友禮氏(日曹、南日本化學各社長) 十八日南部より歸北(鐵道ホテル)十九日富士丸にて歸京
▲栗田武雄氏(日本探鑛會常任理事) 十六日廣東より寄台十七日內地へ
▲木原次太郎氏(マニラ副領事) 十九日富士丸にて上京
▲實藤六郎氏(前川生命前營業支社長) 二十二日香取丸にて東京本社へ赴任
▲久保田喜氏(大阪武長取締役) 十九日富士丸にて歸阪

天無口

滿洲國では徵兵役制度の實施によつて徵兵制を布くこととなつたので、これに伴ふ學校敎練の確立を期し軍事訓練を行ふことになつたやうだ。滿洲事變から此方まだ十年足らず、ここ迄強固な礎が出來たといふのはわが大陸政策の飛躍的發展であり、その核心を掴み得たと云へる▲日滿議定書には、兩國共同して國家の防衛に當る事を要すと、共同防衛についても日滿一體の精神を明確にしてゐる。この意味からしても滿洲國軍が從來の單なる國內治安といふ任務だけに止まらず、完全なる國防軍としての役割を擔ふ實力を持つことが望ましいわけだ▲國民皆兵徵兵制の實施といふことは、この國防軍としての滿洲國軍隊の建設、即ち國軍の根幹を形成するもので、その發展的強化は延いて日滿國防力の充實となるものであるから將來は注視に値する▲成程軍隊の素質能力といふ點では今の所缺陷もあらうしまた五族協和の渾然一體たる團結といふ點についても一應は考へられやうが、これこそ滿洲建國の大理想の核心を成すものであり、それだけに此點偉大なる試練と大きな期待を持つわけである。

朝日新聞社新刊及び重版書
―東京・大阪― 振替口座 東京一七三〇番 大阪五五〇番

藤田雄藏中佐遺稿 航空の技術と精神(新刊) 恩地孝四郎裝幀 四六判二九〇頁・口繪八頁 上製函入美本 價二・〇〇(送十二錢)

朝日新聞社編 世界空軍の現勢(新刊) 四六判三一〇頁 價一・〇〇(送九錢)

園野信夫著 闘ふ翼(陸鷲從軍記)(重版) 四六判三六〇頁 價一・二〇(送十二錢)

朝日新聞社編 朝日航空講座 上下(重版) 文部省推薦 各冊價二・〇〇(送十五錢)

朝日新聞社編 戰場(重版) 四六判三九〇頁 價一・二〇(送十二錢)

大陸叢書
第一卷 ヤングハズバンド卿著 滿鐵弘報課 寬太郎譯 價一・三〇(送十二錢)
第二卷 オウエン・ラチモーア著 滿鐵弘報課 西巻國光譯 ゴビよりヒマラヤへ 價一・三〇(送十二錢)
(近刊) 沙漠の蒙疆路
★各冊共四六判約二五〇頁・口繪四頁・地圖一葉挿入

各省推薦 書下し大陸小說
和田傳著 文部省推薦 大日向村(十七版) 四六判四〇〇頁 價一・八〇(送十五錢)
福田清人著 拓務省・陸軍省・情報部推薦 日輪兵舍(七版) 四六判三八〇頁 價一・五〇(送十二錢)

栗島狹衣著 相撲百話(新刊) 四六判三六〇頁 上製函入美本 價一・八〇(送十五錢) (挿繪 稻井伯明・柳澤伯爵)
相撲通の第一人者が書いた"角界とつておき話"百篇を收む。好角家にも、讀書家にも垂涎措く能はざる絕好の相撲隨筆集である。

吉川英治傑作集 柳生月影抄〔上卷〕(含他六篇) 茶漬三略〔下卷〕(含他七篇) 上・下卷共大增刷出來 小村雪岱書伯装幀 上卷四六判約四八〇頁 下卷四六判約四八〇頁 定價各一・五〇(送料十五錢)

吉川英治 隨筆宮本武藏(廿五版) 四六判三八〇頁 價一・八〇(送十五錢)

純眞・明朗な少年少女讀物
★マーヤツト著 清水暉吉譯 森の子供達(重版)
★J・ポーター女史著 清水暉吉譯 黃色の帝王蛾(近刊)
横山隆一著 小サナ船長サン(廿一版) 價・九〇(送九錢)
各四六判約四五〇頁 原色挿繪四枚 挿入 各定價一・五〇(送料十五錢)

朝日新聞社編 氷雪に挑む(新版)(山とスキー寫眞集) 價一・七〇(送十二錢)

アサヒカメラ編 初等寫眞術百講(重版) 四六判四八〇頁 價二・〇〇(送十五錢)

激流 (109)

久生十蘭 作
伊勢良夫 畫

代理の人（四）

幸子は、兄の清次郎が野依教授の下で色々の世話になつて洋部の支配人に引上げられ「ロード・ハウス」の豪奢なアパートの一區劃を當てがはれて、男妾のやうなぐうたら生活をつづけてゐたこと、それから繁子・親子・教授のトリオと、その三人の抜け目のない心理の放蕩。繁子の前夫の方代久武と手を切らせるために、離婚家の親子が身代りをして離婚裁判に見をつけた悪辣ぶり、繁子夫人が月山冬彦を心理の放蕩の相手に選び、冬彦を自分の手許に惹きつけておくために熱海の別荘に選手を移させたこと。……男性のみならず、道徳や倫理や日常の正しい習慣を巧妙に無視して、人知れぬところでそつと赤い舌を出すことを生活の愉みにしてゐるやうな救ひがたい淫蕩な三人の選手のことを[illegible]に話した。

明らさまには激しいやうなそぶりは見せなかつたが、追々話しつづけてゆくうちに、幸子の心の中に、二人のやり切れない奴らに對する正義の怒りといつたやうなものが沸き立つてきてひどく幸子を興奮させ、そのために、時々話をやめて二三度深い呼吸をしなければならないほどだつた。

幸子は、じぶんの倫理の基準がどの辺に据はつてゐるのか、また一度もかんがへたことはなく、まるつきり知らないといつた方がいいくらゐなのだが、兄の自殺を媒介にした教授にたいするじぶんの憤激の感情は肉身への憐憫などといふものを遙かに超えた、倫理的感情の痛みともいへるやうなものに近いことを感じ、この發見に、まづ驚き、それから、また嘗て出逢つたことがなかつたやうな安全感とほのかな心の光明を感じた。

〈まるつきり根もない濫觴の遺書を種に教授を動かしつづけてゐる間、幸子は、取るにも足らない枝ならしいものとムキになつて取つ組んでゐるやうな氣がし、この感じのために、幸子の自負心はいつも悩みつづけてゐたが、思ひもかけなかつたからいふ到達を遂げたあとでは、じぶんが相手にしてゐたのは野依教授や親子や繁子ではなくて、悪徳にたいする止むに止まれぬ無意識の反撥の表勢であつたと感じ、じぶんのうちにひよわいながらも正義感情の萌芽が育つてゐたことを認め、嬉しさのあまりもうすこしで泣き出すところだつた。

それにしても、いつたい、どういふ機縁で、この唐突な心の飛躍が起つたのであらう。

この世に存在することさへ思へないやうな、椿といふこの青年の眞面目さと誠意さがいつの間にかこちらに作用して、じぶんの心を風化させ、その奥に潜んでゐた、じぶんさへも氣がつかなかつた殊心に光をあてゝくれたのだと思ふほかはない。

しかし、たとへ何であらうと、この長い間我執で鍛へてきた頑固な心が、初對面の青年の誠意だけで一挙に突き崩されるわけはなく、突き詰めて考へてゆくと、結局、わからなくなつてしまふのだつた。幸子の心のどこかに、突然じぶんの意志を攪亂し、情緒的な、ひどく弱いものにしてしまつたこの青年にたいする反撥の氣持もないわけではなかつた。何となく憎らしく、もう口をきいてやるまいと思ふ一方、何もかも打明けてしまひたいといふ強い慾望があつて、會話の間ぢゆう、この二つの感情の狭間のあひだで絶えずモダモダしつづけてゐた。

幸子は、どんなことがあつても遊戯のトリックのことだけは告白すまいと思つてゐたが、優しい情緒がたわいもなくその決心を搖り動かしてしまつた。

幸子は、この素朴な青年の努力にじぶんが完全に打ち負されたことを認め、素直にそれに從ふことにきめた。

たしかにそれは快く、このながい間、肩を聳ひしばつて堅ひつづけてきた孤獨の感情を泉のやうに癒してくれるらしかつた。

比島に 小兒痲痺流行

【マニラ發同盟】例の「鐵の肺」で治療する恐るべき傳染病小兒麻痺が最近比島に流行して罹病者續出、益々蔓延する傾向にあるので比島衞生局はこの豫防措置としてマニラ市内に在る水泳用プール全部の閉鎖を命じた。

小兒麻痺病と水泳プールとは一見何ら關聯がない樣に見えるが、實は小兒麻痺で生命を失つた者は殆んど癩病前プールで水泳をしてゐたことが判明、原因が右にあることが闡明となつたので豫防的措置を講じたわけである。

同マニラ市に在住するアメリカン・スクール及びラ・サール大學の二校も、學生中に小兒麻痺病患者が續出するので、臨時休校の餘儀なきに至つた。

頭の重い驅逐艦

十二隻百萬ドルで改裝

アメリカ便り

歐洲の交戰國がいづれも國力消耗に疲れようとしてゐる時、漁夫の利を占めるに汲々たるアメリカは必要以上に軍備に狂奔してゐる傾きがあるが、先年來兎角議論の的となつてゐた"頭の重い驅逐艦"十二隻の改造に乘り出すことになつたと傳へられる。

これは一部の設計に誤りがあつたために艦の頭が重くなり安定を缺いで國防上の一不安とされてゐたものだが、改裝案は艦首に四〇トン乃至五〇トンの鉛を添加し、甲板裝備中不要のものを二、三撤去して全く不安を去らうといふので、十二隻全部を改裝するには少くとも六〇万弗を要する見込みである。

艦首を重くすればスピードの落ちることは當然で、專門家の計算では時速半ノット内外は犠牲にしなければなるまいと見られるが、大體のところ設計の際三七ノットといふ豫想速力が試運轉で三九ノットまで出てゐるから、その程度の減速はさほど重大な問題とはならない。

これを米海軍の一級力であることは、排水量一五七〇トンの設計で、二吋魚雷發射管十二門を備へ、五吋砲五門を搭載し、その他十数門の輕高射砲を併せ裝備してゐる點などから窺はれるが、特に五吋砲は最新の製作にかかり、航空機に對する高角度發射價値を盛に行つてゐるさうであるから、萬一傳へられるやうな米國參戰が事實となるにしてもヨーロッパ大陸から一擧アメリカ空襲といふやうな計畫は實現不可能であらう。

日本としてアメリカ驅逐艦の改裝如何は大した問題ではないが、グアム島を中心とする南太平洋の海上權に關聯して考へる時は、あまり無關心であつてはならぬと思はれる

夜間運轉を安全に

◇最近アメリカで夜間のドライヴを絶對安全なものとするために新工夫が發明された。方法といふのは紅色の透明フエノール樹脂で包んだ夜光塗の長さ一ヤード位の長いもの（時として二ヤード）を道路の中央に五十フイート間隔に設備するのである。成程便利な工夫である。

◇この照明がイド線のアイデアは大して奇抜といふのではないが極めて實用的で、航空機の夜間著陸設備にも應用することができる。唯、條件としてこれは絶對に電力の要る程目つ低い地方でないと無理だ位のことは子供にも判るであらう。つまり名案にはちがひないが、當分日本では眞似のできさうにもないといふ話である。

ラヂオ

朝

【七・一〇】朝の挨拶、ラヂオ體操
【七・三〇】修養講話(東京) 忠孝一本…文學博士 亘理章三郎
【七・五〇】朝の音樂(レコード) 管絃樂…歌劇「泥棒鵲」序曲(ロッシーニ作曲) 倫敦フイルハーモニー管絃樂團
【八・〇〇】ニユース
【八・一〇】最近世界外交史講座(第三十八講)(臺北) 世界大戰前における近東問題(七)庄司万太郎
【九・四五】母の講座(臺北) 幼兒のお話…早川卿
【一〇・一五】家庭科學講座(臺北) 第二高等女學校 白石梅子(?)一、小學の會話け 二、芋團子(實演のみ)(臺北第二高等女學校 松川幸枝)
【一一・〇〇】内地取引相場(臺北) 日用品小賣値段、職業紹介事項(各局)
【一一・二〇】臨時官廳ニユース

晝

【一一・五九】正午の時報(東京) 公示並告知事項、局報、午後の放送番組(各局)
【〇・一〇】慰問娛樂時間(レコード)義太夫…御所櫻堀川夜討…弁慶上使の段、天網島時雨炬燵…紙治内の段…浄瑠璃…竹本南部大夫、三味線…野澤吉彌
【〇・四〇】ニユース
【一・四〇】ラヂオ體操
【三・〇〇】ニユース
【三・三〇】商況解説ニユース
【五・三〇】ニユース
【五・五五】コドモのニユース(臺北) 建成小學校五年 草下宗治
【六・〇〇】子供の新聞(東京) 偉人傳…ある日の新井白石(池田宣政作) 金澤嘉市、外
【六・二〇】子供の新聞(東京)
【六・二五】講演(臺北) 紀元二千六百年に際し我が祖國を顧みて 子爵 河田景秀
【六・四五】島民歌謠(臺南) 芽ぐむ大地(守田千冬作詞、富田嘉明作曲) 指揮…三浦とみ子、合唱…臺南女子公學校、ピアノ伴奏…酒野健
【六・五五】カレント・トピックス(東京)

夜

【七・〇〇】子供の時間(臺北) 童話…あつぱれ一君…永井隆
【七・〇〇】子供の時間 (演目のみ)末廣公學校 一、童話 國ゆづり…館陸示 二、齊唱…その火絶やすな大建設の歌 三、兒童劇…留守の間
【七・二〇】ニユース
【七・三〇】國民歌謠(東京) 合唱…アイラコール、指揮…園田誠、伴奏…純正調オルガン伊藤完夫 紀元二千六百年記念國民歌謠…舞ひ(北村洋子作詞、伊藤完夫作曲)
【七・四〇】講演(東京) 代用品に對する認識…工學博士 田中芳雄
【八・〇〇】浪花節(東京) 天津風情角力…早川燕平
【八・三〇】ラヂオ時局讀本(東京) 税制改革と私達の生活(上)
【八・四〇】落語(東京) 宿屋の富…春風亭柳好
【九・〇〇】府祭めぐり(松江)(松江より中繼) 島根縣の卷 東から西へ隠岐の國へ…解説…杉崎アナウンサー、講演…島根縣の產業…松江商工會議所理事太田直行
【九・三九】九・四〇時報(東京)
【九・四一】ニユース解説(臺北)
【一〇・〇〇】福建語ニユース
【一〇・二〇】福建語ニユース、新聞社提供ニユース、公示並告知事項、局報、明日の放送番組發表(各局)
【一一・〇五】英語ニユース
【一一・二〇】北京語ニユース
【一一・三五】廣東語ニユース
【一一・五〇】馬來語ニユース
【〇・〇五】安南語ニユース

講演(臺北 六・二五)

子爵 河田景秀

〈紀元二千六百年に際し我が祖國を顧みて

此の佳き日に當りまして、今晩六百万島民諸君にお話しすることが出來るのは非常に喜びである。

今年は最も意義ある二千六百年を迎へると同時に我國肇まつて以來の重大なる時局に遭遇し擧國一致新天地建設にすすみつつあるといふ事は、我が紀元二千六百年を更に意義深からしめてゐる所以である。この際島民も官民一致熱心に皇民化運動に從事されてゐるのを見るにつけ、深く感激するところであるが、この皇道精神の高揚普及等についてお話し申し上げたいと思ふ。

修養講話(東京 七・三〇)

忠孝一本

東京高師教授 亘理章三郎

忠と孝とは我が國民の二大徳である。それが本を一にするから忠孝一本と稱する。何が故に一本かと云へば、一の誠心から出てゐるからだと云ふ説もある。併し如何なる徳でも一の誠心から出ないものはないから、其の意義では万徳一本と云ふことが出來る。忠孝一本の本義は更に國體から解釋しなければならぬ。そして我が國體が万邦無比にして其の隆運が無窮なるのも實に此の忠孝一本の美徳に由るのである。我等は克く此の本義を辨へて益々之を發揮することがなければならぬ。

講演(東京 七・四〇)

工學博士 田中芳雄

◇代用品に對する認識

代用品は支那事變以來、事新しいものの樣に世間に思はれて居る樣であるが、實は代用品は昔から何れの時代にも出現し、夫れが次ぎから次ぎへと現はれて產業の發達を來したものである。今日誰も代用品と思はぬ所の綿花も、木材パルプも、セルロイドも嘗ては代用品として考へられた時代があつたのである。

今次事變に於て我國には極めて多數の代用品が出現した。此場合に於ては以上とは異る認識を持たねばならない。支那事變の解決と東亞新建設の爲に多量の軍需品及其他の物資を必要とする。されど一方我國經濟の維持の上から從來の輸入製品や輸入原料を極度に制限した。從つて國產資源を極度に動員し夫れを利用した代用品の生產に邁進して來たのである。而してこの代用品の中には、事變下に於ける國策的見地より考へられねばならない特殊の意義を有するものが多々ある。本講演は之等に關し例を擧げて説明し、尚代用品工業に關し更に一層の注意を喚起したい

第參拾四回決算公告

[illegible]

基隆輕鐵株式會社

日本郵船出帆 基隆

門司 神戸行 櫻丸 二月十九日 後五時半 / 大和丸 二月廿一日 / 香取丸 二月廿三日 / 富士丸 二月廿五日 / ●高千穗丸 ●上海丸 [illegible]

大阪商船出帆 臺灣

基隆出帆 高雄 [illegible]
門司行 神戸行 [illegible]
鹿兒島 [illegible]
花蓮港行 [illegible]
沖縄行 [illegible]
比律賓行 [illegible]
西貢盤谷行 [illegible]

東亞海運出帆 基隆

厦門行 [illegible]
上海行 [illegible]
南支行 [illegible]

辰馬汽船出帆

綾葉丸 廿三日 基隆發
辰宮丸 廿五日 高雄發
呉竹丸 廿七日 高雄發

大連汽船出帆 基隆

大連直行 山西丸 二月廿七日 正午
山東丸 三月上旬
丸一組 [illegible]

[illegible]

融 金 利 低
買 賣 式 株
野田金融證券商事部
臺北市新起町二ノ四二番地
電話六一五四番
支店 市内建成町一ノ二〇五番地 電話七〇二一番
支店 淡水街公館口 電話五三番

移轉廣告
弊社臺北出張所は二月十九日より市内北門町八番地臺北事務所内に移轉、同所に於て執務可致候 尚今後臺北出張所は廢止致候(同時に北門町に在る)
臺灣倉庫株式會社
電話代表 五八九一番 (電話五八九一・三六一八・五八〇〇・三八九)

お知らせ
江戸好み 屋臺天ぷら！を始めました御試食を願ひます……
臺北市末廣町(新開前)
電話八二五四番
初音

齒痛頭痛はガオガンに限る

文書庫
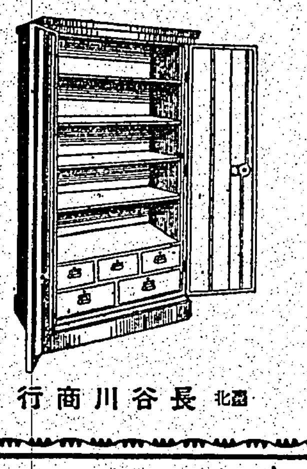
臺北 長谷川商行

防空資材御整備二ハ先ヅ竹腰商店へ御用命ヲ乞フ

デルビーは慢性胃腸藥

皮膚科 性病科
於保診療所
台北市兒玉町四ノ五二 電話七六四七番
於保乙彦

台灣肛門病院
台北市表町二ノ一〇
電話二八八六番
院長 田村稻城

内科 小兒科
樋詰醫院
本町一丁目三番地
(入院隨時) 電話二五四七番

澁谷齒科醫院
台北市新起町一ノ二三(西門市場踏切前)
電話二八八九番

矢野齒科醫院
台北市若竹町二ノ一
電話六一二三番

產婆生徒募集
福岡市上呉服町 婦人科病院
内務大臣指定 九州產婆學校
本校卒業生ハ無試驗開業ノ特典アリ

國產最高級 萬邦ペン
見本ハ切手十錢封入申込次第送付 四錢貼付 [illegible]
東京小石川區丸山町 萬邦ペン本舗

コンドハ マケヌ グリコヲ タベタ
千葉縣 中村 [illegible]

強い身體は病氣を防ぐ、痛む眼病にはスマイルが効く
25錢 45錢
眼科藥 スマイル
東京 大阪 玉置商店

虎 ホームに眞珠の効用を活かして治す老舗 傳来の眼科光明藥……
京都五條大橋西 振替京都一〇六 山本治兵衛

外交時報 二月中旬號 (毎月二回發行) (定價六十錢 送料二錢)
時局に自信ありや……半澤玉城
政治の貧困と復興…大東文化學院教授 藤澤親雄
戰爭と國際法發達…立命館大學教授 大淵仁右衛門
現内閣の外交に寄す……小室誠
協同體と先蹤……法學博士 末廣重雄
汪政權と華僑の動向……井村薫雄
汪政權の基礎を衝く……吉岡文六
抗戰力と其貿易策…經濟學博士 木村増太郎
日米關係と我決意…在米國 島森進
日米無條約化と警戒……藤岡啓
日ソ關係と事變處理……中山貞雄
英獨の經濟的能力…早大助教授 北村正次
淺間丸の國際法觀……田村幸策
伯林の憂鬱……在伯林 一誌友
滿鐵十四億の躍進……日笠芳太郎
國際外交半月日誌……本社調査局
東京丸ノ内仲五號館 外交時報社 振替東京五八六八一番

實業之日本 二月十五日號
櫻内財政の性格批判
櫻内財政の性格檢討…經濟學博士 金原賢之助
物價高と櫻内財政……經濟學博士 高木友三郎
「圓ブロック」インフレの進行對策…法學博士 渡邊銕藏
悲觀か樂觀か株式の前途……大阪商事取締役 杉山義夫
インフレの深化避け難し……栗林經濟研究所長 栗林正修
元老・西園寺公を語る…元西園寺公秘書 竹越與三郎
日米無條約後の具體的影響
・對米貿易の不振か…商學博士 上坂酉三
・大なる變化なし……經濟學博士 竹内謙二
青年對談 商工大臣 藤原銀次郎
汪政權の成長と支那事變の歸趨……東日東亞課 佐々木芳人
消費切符制の實施……圓地與四松
淺間丸事件……石丸藤太
日本戰時外交談議 芦田均 清澤洌 對談
新藏相 櫻内幸雄論…太田亥十二
電力飢饉の重大化
七十五議會と政黨の戰ひ
事務官僚の典型・竹内企畫院總裁(人物評論)
電力飢饉と不安株 安心株
物資不足時代の投資法……勝田貞次
增資株よりインフレ株へ……
東大經濟學部の再建……來間恭
サラリーマンの結婚生活
銃後結婚の諸問題…醫學博士 本村儀作
預金か、商賣か、株式か…中外商業調査部長 前田梅松
千圓倍増し私の行き方…鈴木商店 鈴木勝
自分の最も得意のプランで…新保民八
一千圓を倍にする工夫
定價四十錢 送料一錢 東京京橋西銀座 振替東京三二六 實業之日本社

新本 定價無視 原價思ひ切つた
均一 四十錢 ハガキ一枚でスグ送本

緊急廣告
◎諸物價暴騰の折柄、斷然、社長獨斷で四十錢均一大奉仕
◎いつ迄ガンバル？ 出版界の事情で品切れ、増版不能と聞ず、何卒御注文を急ぎ願ひ升
見逃す勿れ 御買時の絶好チヤンス
◎御注意と御願ひ迄 送料は四冊以上は當方負擔、三冊以下は一冊に付一錢
◎四冊以上は代金引替大歡迎ハガキ一枚でスグ送本。

書名	送料	書名	送料	書名	送料
西國三十三ヶ所御詠歌集	6	敬神崇祖の歴代皇陵參拜記	10	大谷光瑞の貨殖と人生一萬圓物語	10
最新いろは新辭典	6	觀音經新釋講話	12	大谷光瑞の貨殖と人生金脈大功記	10
松井大將傳	13	全國神詣と温泉めぐり	6	大谷光瑞の貨殖と人生岡辰大福帖	10
飛行家を志す人々の爲めに	13	法律百科相談相手	12	大谷光瑞の貨殖と人生儲けた人々	10
遠國由來と最近政治	12	ポケット植物圖鑑	6	大谷光瑞の貨殖と人生貨殖百物語	10
中等英和辭典	6	松岡洋右滿鐵を語る	1?	大谷光瑞の貨殖と人生宣傳時代相	10
經濟警察法規集	9	商店繁昌讀本	12	大谷光瑞の貨殖と人生黄金街を行く	10
忠勇讀本	9	將棋の手ほどき	9	日本海海戰	9
漢字くづし三體・ペン字毛筆辭典	6	生きて働らく商業記簿の覺へ方	6	神風征空一萬五千粁	6
實用新案ペン字入り手紙辭典	6	日本歴史年表	6	北支より中支へ	6
新らしい手紙の書き方	6	日本歴史の知識	6	行政官を志す人々の爲めに	12
ペン字入青年手紙上達帖	9	日本地理の知識	6	世界文學名著集(五冊入)	9
新時代の子女書翰文	6	最新帝國軍歌集	9	漢文入門	6
戰地に送る女子慰問手紙文	6	不老長生秘話	9	一休と曾呂利	6
出征兵士に送る慰問の手紙	6	合理的小資經營法	6	かなの解釋辭典	6
小學生の慰問文の作り方	6	藤村讀本(各冊自一至六迄四十錢完)	9	最新支那語獨習	6
		バイロン詩集	6	新聞を讀む基礎の知識	6
		ハイネ詩集	6	聖戰絶唱詩選	9
		ゲーテ詩集	6	日滿支會話入門	6
		短歌の作り方	6	經濟學の知識	6
		俳句の作り方	6	世界の格言と警句	6
		經濟肥料の作り方	9	宇宙の秘密	6
		實用肥料の施し方	9	初めて學ぶ人の音樂の知識	9
		果實蔬菜促成栽培法	9	新らしき年中行事	6
		甘藷作論及栽培法	9	圖解自動車操縱法	9
		趣味の養鶏法	9	自然化學の知識	6
		農村發展の基礎	6	日常科學の知識	6
		青少年就職の指導	9	化學萬能の世界	6
		受驗必携の秘訣	6	誰にも出來る化學工業品の作り方	6
		苦學上京案内	6	實用本位自修化學精解	9
		中學獨習百科實典	9	劍舞と詩吟	6
		海軍航空受驗少年航空兵案内	6	寫眞の理論と實際	9
		海軍志願受驗讀本	6	寫眞の撮り方	9
		記憶力增進法	6	略畫のかき方(外一冊)	9
		國木田獨歩の小説	9	肺病肋膜名灸秘傳	9
		現代冠句大觀	12	初歩の電氣學	9
		演藝慰問隊	9	警察官を志す人々の爲めに	12
		新聞記者を志す人々の爲めに	12	ペン字入軍人手紙文	6
		寫眞術の基礎	9	日本童話集	12
		美術家を志す人々の爲めに	12	滑稽小説茶目の日記	12
		探偵小説恐怖街	9	偉人の修養	6
		理想の家庭	6	女大學	6
		老子新釋	9	軍事法規解説	9
		實用家計簿	9	現代文學の知識	6
		根治療法薬用植物圖解	9	カード式青年訓練教本	9
		一代の早わかり運勢大鑑	6	國技解説相撲の手ほどき	6
		日常百般正しい證書の書き方	9	英語重要熟語と成句の研究	10
		吉凶名つけ字典	9	英作文のこなし方	6
		戀愛と結婚の書	6	かくし藝全書	6
		結婚讀本	6	最新流行歌集	6
		秘傳秘法秘密百科寶典	6	浮世稽名作集	6
		法律の知識	6	裏の裏を公開之れが世間だ	9
		國民としての常識	6	海と兵隊	9
		常識百科もの知り辭典	6	陸と兵隊	9
		陸軍の知識	6	音樂家を志す人々の爲めに	9
		入營の心得	6	競馬の手帖	9
		神通催眠術皆傳	6	青年愛吟詩集	6
		忍術氣合術の正體	6	ソ聯は極東を狙ふ	9
		圖解説明柔道護身術上達極意	6	店員讀本	9
		圖解説明劍道上達極意	6	支那戰局地圖	0
		呪文まじない秘法	6	手品種明し集	6
		吉凶夢判斷	6		
算術の解き方考へ方	9	立身より成功への近道	6		
算術の基礎知識	9	家庭根本漢法薬方教本	9		
井上英語獨習	6	見て來た滿鮮	10		
新案詳解珠算獨習講習	9	武士道皇民の書	9		
速成新法最新珠算の學び方	6	雄辯術現代雄辯十講	12		
英語講義録	9	海軍々人を志す人々の爲に	12		
スピード獨習英語の近道	9	陸軍々人を志す人々の爲に	12		
ABCより會話迄	6	式辭挨拶五分間演説集	6		
獨逸語入門	9	作法儀禮社交と挨拶の仕方	9		

無代進呈
◎短期間の大特賣‼今スグ御申込みを乞ふ。
●銃後を強調し御大奉仕を断行す
●註文十冊毎に別に一冊無代進呈す
●同十冊毎に別に一冊無代進呈す
東京・杉並區・東田町通一ノ廿二
共同出版協會特賣部
振替東京一九〇一九番
●(御願ひ)御申込の節…必ず新聞名…の御書添へを願ひます●

抗日支那を暴露 狩出された學生軍 娘子軍も三分一交る

【南寧北方〇〇にて西村特派員】南寧市内は勿論今次の南寧北方諸攻戰にかける山岳地帯はどんな僻村に至るまで廣西學生軍の名を以て各種反日宣傳が行はれてゐたが圖らずも今回の戰鬪で是等學生軍が戰ひ抗日宣傳的活動を続越して抗日第一戰線の第一線に狩出されて然も學生軍總數千八百の中三分の一約六百名は女子學生軍が編制され男子學生同様抗日戰線に參加せしめられて第一線の戰鬪に參加せしめられてゐる事實が判明し斷末魔に喘ぐ蔣介石軍の抗戰力低下し最後の勝利を夢みる國民を如何に欺瞞しつつあるかといふことが暴露された、即ち今次作戰の遺棄死體及俘虜の中には十五、六歳位の容顔可憐な支那兵があり何れも學生軍たる事が彼等の背白に因つて明かに立證されてゐるが、同じく今回〇〇方面に進擊した〇〇部隊の戰場では哀れにも男子同様軍裝はしてゐても濃化粧にパーマネントのインテリ女子軍の遺棄死體が轉々としてゐたが、〇〇部隊には少年女子軍の數名の俘虜があつた

惜しいが爆破させる 敵の彈藥蓄積所 末次部隊二勇士の行動

【南寧北方〇〇にて西村特派員】我等の猛攻に殘敵を急追擊して武鳴へ武鳴へと進擊途中、七日林部隊は山間の間道部落に數百の敗殘兵のある事を突止めたので之を急襲彼等の巢窟を襲つて多大の戰果を收めて出發、此頃から二軍隊行軍の末數村の小部落で休憩中、同所で末次部隊の勇士が敵の彈藥の貯納所を發見した、各家屋には迫擊砲彈、手榴彈、小銃彈の和彈、防毒面、大円匙、小円匙、鉄條網、ガソリン等が山積してゐるが部隊は一路武鳴へ進擊中であり、且つ間道の事とて之を活用せしむべき輸送の方法なき為後續部隊の通過を待つて處置せしめる事になり、〇〇本部付加藤曹長、栗山伍長が命を受けて殘留、記者も爆破の壯觀をカメラに撮るべく兩勇士と行動を共にした、時に午後三時待てども〜後續部隊は到着しない、日は將に暮れんとして戰場は一入寂寞を感ぜしめられ哀愁に耽つてゐると平部隊が

秋富部隊は 七粁後方にあつて敗殘兵の逆襲を受けてこれと交戰の為到着遅れ鈴木部隊長の宿營予定の〇〇本部は無人であり我等は一時間餘り經つて秋富部隊長が馬上豐かに到着されたが原隊の鈴木部隊の到着を待つて決行せよと言つて鈴田部隊の一部を殘して連發して仕舞つた、夜は段々更けて行くが原部隊は何時まで待つても來ない、附近の僻山からは土民とも敗殘兵とも判明せぬが話し声が聴こえて來て之等の者が下山するらしく懐中電燈の光がチラチラと接近して來た、再々數名が突き火をしてゐる附近には主人を失つた靑年の體が主人を求めて彷徨ふ姿も何となく寂寥たるものがある、小銃を有する者は

工兵の三名 だけで後は工兵隊長と記者だけが拳銃を持つのみ工兵隊長は万一を考慮してか？突き火を消して何彈藥庫から手榴彈三箱を持參せしめて敵襲に際して如何なる時でも應戰出來るやうに準備したのであつた、何時まで經つても原部隊が到着しないので愈よ小人數で決行する事になり、先づ防毒面、其他火薬以外の格納庫に火を放ち、栗山伍長は危險防止の為め原部隊が到着したら停止せしむべく單身小銃を負つて該部落の後方に出た、格納庫に火は燃え上り暗黒の世界は妖の様に明るくなつた、工兵は鶏で用意の爆破薬と導火線を各々迫擊砲彈、手榴彈、小銃彈の格納庫に裝置して隊長の命令を待つた……

點火の命令 は嚴かに下された、導火線は花火線香の如く火を吐き出し始めた、さあ逃げろ逃げろで暗黒の道路より畑へ出た、跡に轟然！又は凹地に跳ね二百米位跳ね伸びた、豫定の地點までは、あと百米以上あるが、漸く御ふやうにして大木の下の石で遣つた蔭の影に身をひそめた、後から加藤軍曹と工兵が一名之も顛倒し乍ら走り寄つて來た、倚り爽火が近いので失敗したのではないかと思つた瞬間鬱然たる音響と共に視界は眞晝の如く赤くなつて次々に爆發し天地も裂けんばかりに鳴動して

迫擊砲彈や 手榴彈の彈藥が爆發するかと思ふと家屋の木片や石瓦が四散する、今はと之と諦めたものの同じく傍つくなら頭を怪我しないやうにと、鉄兜をしつかりかぶり、手を顔に當てて前の石際にしつかりもぐり込んだ、十數分經過して爆音はやみ辺りの寂寞に歸つたが今迄燃え續けてゐた防毒面其他器具類の格納庫は勿論暗黒の中に向け微かに燃えてゐた附近は跡形もなく吹き飛ばされて仕舞つて見る影もない

戰友の安否 を尋ねて呼ぶ声や隊長を求める声は寂寥としてゐる、暗夜の露營に壓して悲壯なるものがあつたが其道の專門家だけあつて皆無事、加藤曹長は大声を出して栗山伍長を前後左右に行つて叫べども返事がなく相果てたる者と誰かな面をして一團となつて栗山伍長を搜査に出掛けた途端に原部隊を誘導して來たので一同はどつと喚声を上げたのである

大盤角（鼓浪嶼の對岸）より 四回目の敵前上陸敢行

【厦門南方〇〇にて十八日發黒木特派員】十七日厦門南方大陸の一角より敵前上陸を敢行した和平建國軍は十八日早朝更にコロンスの對岸の大盤角より第四回目の敵前上陸をなした、大盤角は大陸の中で一番に厦門に近く敵は今事變前より頑強な砲台とトーチカを構築し難攻不落を誇稱した所であるが、我が空軍の幾度かの猛爆に依り見る影もなく粉碎され此處を通過した建國軍の將兵達も今更のやうに我が空軍の爆擊の正確さに舌を捲いて磐き日本を盟主として和平建國に勵む將來の頼もしさを痛感した、更に建國軍は〇〇で指揮して居り軍の士氣旺盛である

港尾の街を根據地に 建國軍の改編を行ふ

【厦門南方〇〇にて十八日發黒木特派員】昨日厦門南方より大陸に殺到した建國軍の主力は同日夕刻既に十五部の大部隊と激戰を交へて之を擊退し十八日午後三時頃には〇〇縣城を去る二十五粁の地點の港尾の街に突入した、因に同軍は當分の間此處を根據地として同軍の改編をなすと共に獨特の特務網を完成し本格的に福建省工作に乗り出す事になつてゐる

本格的福建工作へ 天晴れ・上陸した建國軍

【厦門南方にて十七日發黒木特派員】建國軍のこの度の第一次作戰は實に寡敗を極め陸に海に數多の戰果を重ねたが之を作戰價値から見ても敵主力を東山島に牽制して厦門南方〇〇を衝いた妙味は天晴れなものでその洋々たる將來性を想はせてゐる、以下〇〇總司令部談

作戰の開始に先立ち〇〇方面の敵の優勢なるに顧みこれを南方に牽制する必要あり之が爲め十二日の東山島攻略となつた、然るに敵は全く建國軍の術中に陥り現在の上陸地〇〇方面の警備を忽せにするに至つた、建國軍は現在の上陸地を根據として今後本格的に福建省工作に入る事が出來ると思ふ、且下軍の士氣盛んにして大いに將來を期待されてゐる

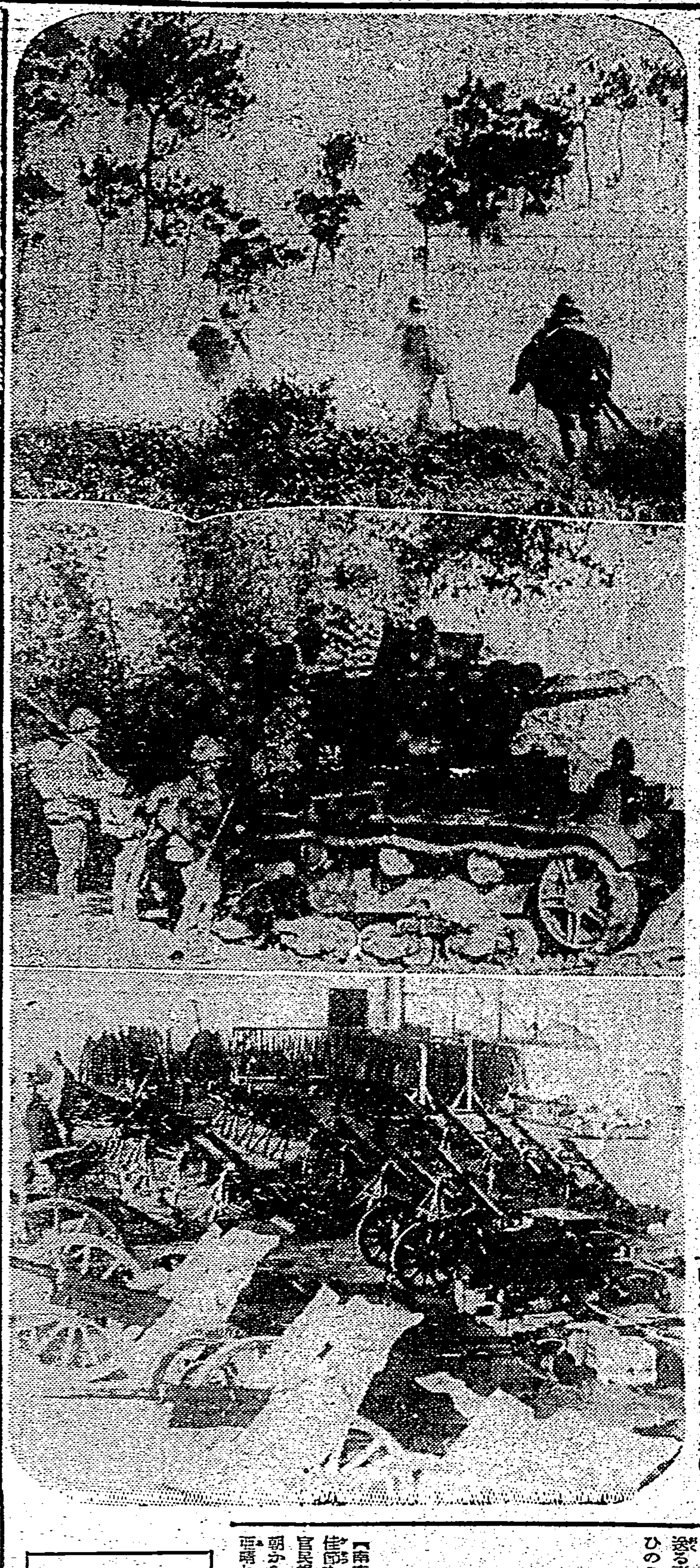

南寧戰線から（一）五塘北方高地の霧の中を進擊する我が勇士（二）武稜附近にて鹵獲した支那軍の戰車（三）南寧戰線にて鹵獲した支那軍の兵器……（寫眞は會員寫）

澎湖島の御神火畫譜

①馬公棧橋到着後朝陽青年團代表の受繼 ②街公會堂附近の御通過と一般奉迎者 ③北警察前にて朝陽青年團より石泉青年團に受繼 ④榮町方面

晴の天覽武道大會へ 光榮の府縣選士選拔に依頼狀

【東京十八日發同盟】紀元二千六百年を奉祝し來る五月三、四、五の三日間に亘つて宮城内濟寧館で催される晴の天覽武道大會に出場する光榮の府縣選士選拔に關しては十七日宮内省から各地方長官、朝鮮、台灣總督、關東州長官、滿洲國へ對し夫々依頼狀を發した、府縣選士は專門家以外から選拔されるので警察官、學生、青年團等を中心に近く全國各地毎に選拔試合が開始され斯くて柔道、劍道、弓道各選士二名宛總計百五十名が來る四月中旬までに決定、宮内省に申告される、父祖三代以上武道指南の家で齡年が滿十以上の腕前を有するものも特に出場せしめられることとなつた

戰地のお姉さんへ 贈る優しい慰問品 基隆憲兵隊へ獻金殺到

【基隆電話】基隆憲兵分隊宛て第一線にあつて奮鬪將兵の良きお姉さんとしてやさしくも勇ましい活躍を續けてゐる從軍看護婦さん達に對して感謝の意味で慰問品を送る事となり、此の程優しい心遣ひこもつた慰問品が基隆憲兵隊の手を經て送附された、尚昨今迄に憲兵隊までに寄出された獻金は左の様な多額に上つてゐる

市内旭町二ノ一八井上マサ子さん九円四錢、基隆高等小學校一年十二円十錢、堀川町八一田尻喜平氏十円、日新町四ノ一〇木ロサダ子さん二十五円五十錢、日新町二ノ三渡邊壽朗氏二十円、義重町香榮時計店三円、稲盛貴作氏、社陳阿泉十円、双溪小學校三円、天納町一〇矢島悦一氏十円

上海佛租界に又テロ 親日實業家射殺さる

【上海十七日發同盟】昨報、南通州の紡績業者高級職員で通源銀行副業公司の創業者たる徐氏（?）は十七日朝佛租界を通行中突如二名の怪漢のためピストルで亂射され即死した、同氏が親日實業家であつた所から抗日テロ團一味の犯行と見られる

青年學校指導者講習會 新竹小學校に開催

青年學校教育の振興を期する爲め總督府に於ては豫てより青年學校指導者講習會の開催を企圖し既に南部方面は過日台南市に於て開催したが、北部方面は新竹市に於て十八日より四日間開催する事に決定、十八日午後一時より新竹小學校に於て台北、新竹、台中、花蓮港より五十餘名參集の下に開會式を舉行、引續き講習に移り頗る盛會裡に第一日を終つた、因に講師は左の諸氏である

臺北兵團部福永大佐
關川總督府社會教育官
臺灣軍司令部伊勢少佐

花蓮郡蕃地の一部 行政區域内に編入 タロコを研海庄、銅門を吉野庄

【花蓮港電話】花蓮郡では蕃地の一部を行政區域内に編入しようと準備を進めてゐる、即ち東部開發は昭和十二年地方制度の改正に依り都市となつた、この行政區域は以前大正九年に於ける制度改正のままであつて花蓮郡下の蕃地中にタロコ及び銅門は蕃地とは云へ既に入山觀光の目的が認められ銅門にありて木瓜溪流域開發事業のため昨年入山自由となつたが兩地とも電工業資源の開發に入山して居住する者が多く又出入者も多くなつたので此度兩地を行政區域に編入しタロコを研海庄の一部に銅門を吉野庄の一部に編入すれば入山者の便は勿論もとより花蓮港將來重工業地として發展する上に重大なる結果を生むものとして花蓮郡では本年十月一日までに行政區域に編入すべく準備を急いでゐる

興亞晴れの南京に 日支親善行列 新生へ湧き出づる歡呼

【南京十八日發本社特電】紀元の佳節を期して繰展げられた日支官民合同親善行列は十七日は朝から珍らしくにかく〜と麗い興亞晴れ、降頻いた大雪の跡も美しく乾いて南京の街は堀々たる円路面の雅尾を練る日支親善行列に正に始らんとする抑へきれない歡喜の眼差しで輝いて居る、老も若きも南京の民衆は恐らく蔣介石時代には經驗になかつた明るい気持ちで足どりも軽く市中を練歩き色鮮かな支那行列の間に在留邦人の旗行列が行く、夜に入ると今度は提燈行列で街は燈の海と化した、この日の人出は無慮五万余、午後二時頃には市内の民衆で身動きも出來ない有樣でどの顔にも新しい國土、新しい政府、新しい生活を迎へる喜びがあふれ、この邊間に五万余の支那民衆が參加した事は近づく新政權に對する期待を現したものであつて意義深いものだ

純國產 日東紅茶
三井物產株式會社・日東拓殖農林株式會社

學校と家庭 協力して 學用品を大切に 學童も物資愛護徹底

物資愛護は現下の國策に順應する重要な國民の任務であり、台北市内各小公學校でも兒童の學用品使用等に就ては夫々留意指導し來り、先般開催した小公學校長會議で既報の如く愈よその徹底を期す事に決定したが、今後は更に學校と家庭と協力し一層での實績を舉げる事となり、十七日左記注意事項をビラに作製し市内全兒童保護者に配布、協力方を依頼した

△現在使用の靴は出來るだけ長期使用を期し、登校下校の時は下駄又は草履履きを本位とする事

一、使用しない間の下駄又は靴は袋へ、なるべく廢品を利用して作つたものに入れて始末すること

二、右は成るべく速に之に依らしめ、遅くとも三月一日からは之が勵行を期する

△服裝に就ては次の事項に留意すること

一、現在使用のものにして破れたるは繕ひて用ひ、又は兄姉の不用服を改造して再使用する等出來るだけ新調を見合すこと

二、清潔を旨とし決して華美ならざること

三、帽子も可成丁寧に取扱ひ長期の使用に耐へしめ出來るだけ新調を見合すこと

△學用品の取扱ひを可成丁寧にし經濟的使用に留意すること

一、雜記帳其他紙類は其の紙面を經濟的に使用すること

二、現在使用の教科書はなるべく次學年兒童に再使用せしめること

△紙屑の整理に注意する事

紙屑は出來るだけ各家庭にしても兒童をして之が整理に當らしめ再生資料として適當に處置せしめること

△新一年に入學する兒童に對しては次項に留意する事

一、從來の家庭にて使用せるものを用ひ、校服其の他被服の新調を避ける事

二、ランドセルは皮革製品を避け代用品を用ひしめること

【寫眞は强步大會の出發】

神宮皇學館大學の新制要綱

【東京十七日發同盟】大學令に基き新に大學に昇格した宇治山田市の神宮皇學館大學は來る四月より豫科第一學年を募集するがその新制度要綱は十七日文部省から發表された、これに依ると同大學は我國固有の教學の蘊奥を極め國家有用人材を錬成するを目的とし、組織は豫科三年學部三年で學部（昭和十八年開設）には神道、國史、古典、國教等に關する學科が置かれる、入學資格は（豫科）中學第四學年修了者並にこれと同等以上の資格を有するもので入學者選拔に關する詳細は來る二十日頃の官報で公布される

鴛鴦や親子道中 強步大會の朗景 老爺、老婆も中頃の成績

皇紀二千六百年を奉祝する體協台北州支部主催の一般強步大會は十八日台北新公園をスタートに華々しく舉行された〝體位向上は先づ歩く事から〟のスローガンの下に集つたものは甲班（新公園桃園間往復六十粁）三百九十八組七百九十六名、乙班（新公園草山往復四十粁）七百六十八組千五百三十六名にして出發時刻前逸に思ひ思ひの

輕裝で 集合を終る、かくて林視學官、岸本體育官など指導者の號令に依り甲班は午前八時乙班は午前九時にスタートが切られ、甲班は冬晴れの縱貫道路を桃園に向け南へ、南へ、乙班は緑滴る街道を桃花燃ゆる草山へと向け、颯爽と出發と折返しウォーキングが行はれたが乙班は午後一時四十九分、甲班は午後二時五十七分に早くもその第一着が新公園のゴールに歸着した、當日はかんく照り無風、強步大會にはあまりよいコンディションではなかつたが二千三百三十二名の參加者はいづれも

大變な 元氣で二人一組となつて相扶けつつ素晴らしい健脚振りを發揮し落伍者少く大方、締切時間（乙班午後六時、甲班午後七時）以内にゴールに歸着、所定の制定せる強步大會の規章に入り證明證を獲得した事は頼母しく力強い、銃後の意氣を示したといふべく主催者側を喜ばせてゐる、尚同大會には七十一歳の本橋巳太郎、香山陵雄の兩老人が〝年をとつても歩く事は若い者には負けぬぞ〟と大變な

元氣を 見せて參加老乾の行列を尻目に眞中ごろの好成績でゴールに歸り、また大和町三の二小平仲子さん（?）が三十二歳になる息子さんと組み下駄履き姿で群衆に映える草山街道を親子道中よろしくウォーキング、締切時間の一時間十分前に應援の万雷の如き拍手に迎へられ、ゴール・イン、些かの疲勞も見せず、その意氣はまさに壯者を凌ぐものがあつた、その外總督府地方局長鈴木秀夫氏の組も時間内に悠々歸着したが同大會は中等學校の青少年

男女の 參加多く、また若夫婦が睦まじく組んでの鴛鴦道中も數組あつて興亞の春に相應しい強步大會の微笑ましい風景であつた、主なる成績は次の通りである

甲班
一着 竹下利裕、別所和雄 七時間五十五分七秒
二着 莊家松、林海 七時間五十七分二十秒
三着 園田英次郎、山城俊夫 八時間〇分五秒
四着 王友生、林陽煌 八時間二分十七秒
五着 平塚銈太郎、賀久興兒 八時間八分

乙班
一着 李世昌、郭慶村
一着 花松明、花長盛 四時間四十五分四秒
三着 内田明男、黃俊夫 四時間四十六分三十一秒
四着 岩瀬芳行、石橋陶 四時間四十九分三十九秒
五着 井發宏、謝長仁 四時間四十九分四十二秒

〝紙芝居〟が北支へ 新建設に重要役割

【東京十八日發本社特電】紙芝居が北支、蒙疆に招かれて愈よ本格的に日支提携新秩序建設の重要な役割を演ずる事になつた、紙芝居が大衆に與へる影響力に目をつけて興亞院を始め陸軍、報務當局では華北連絡部その他とも打合せて話が具體化し日本教育紙芝居協會に白羽の矢が立ち蒙疆自治政府を始め北支の各公私團體から正式招待となつた、協會からは松永平部が「隣少年」「お手々つないで」「銃後の力」外ニュース等の朗かで力強い建設風景を物語る美しい紙芝居數十種を携へて三月十日頃出發、北京を始め北支の各地並に蒙疆では張家口を中心に紙芝居講習會を開催、先づ指導者を養成次いで街頭隊を組織して積極的に娛樂に新秩序建設の任を果さうと云ふ訳で種本は將來日支合作で娛樂と同時に建設認識を深める意味で製作する

偽刑事強奪

基隆郡七堵庄街瑛子脚一五九坊内盤督李清榮（二）同地一五九蔡大盤同蔡火土の三名は共謀の上昨年八月八日午後一時頃同地九番地附近に於て同地一六〇金福賢事陳水生に對し刑事を裝ひ同人を毆打して身體檢査を行ひ、同人より現金四十七円、金製品目二十二円相當を強奪した、被疑者として此程同郡警察課大森、張兩刑事に依つて檢擧された

子供の弄火から出火

十八日午前八時四十五分七堵郡内湖庄新里族子内渡邊甚助方から發火一戸一棟（十二、三坪）を全燒して同九時四十分鎮火した、原因は子供の弄火と見られる

聖典講座

台北宗教會では十九日(月)午後七時半より市内佐久間町二丁目西門公會堂に於て無我山人師の「四十二章經」の講義會を開催し會員外の來聽も歡迎すると

定期航空

△内臺定期航空（上便）やまと號は十八日午前七時二十四分台北發東京へ

客は 須田既次（福岡宮島氣象臺長）鈴木穆（製茶業）矢田久利（會社員）上原平二（興亞院技手）

けふの天氣

△臺北地方 東の和風晴
△北部地方 東の和風晴
△昨日の氣溫 最高 一六・三（午後四時） 最低 一四・二（午前五時） 臺灣總督府氣象臺發表

生徒募集
出願資格 小公學校高等科卒業程度
出願締切 昭和十五年三月十日
試驗期日 同年三月二十五日
詳細ハ三錢切手封入基隆市社寮町同水產講習所ニ照會又ハ昭和十五年二月一日ノ府報ニ付承知セラルベシ
臺灣總督府水產講習所

ハバリ映畫會
十九日 午後一時より四時迄は婦人會員招待 午後七時よりは一般公開
二十日 午後一時より四時迄國防婦人會員招待 午後七時よりは一般公開
一、海の要塞線 一、伸びよ太郎
一、沒法子「茂吉と壺」 一、時局いろは讀本
一、健康のマスコット 一、パラマウント超特作「北海の子」
會場 臺北公會堂 主催 健康文化協會

十九日より三日間
藤堂高虎 關門光三郎、尾上菊五郎主演
熱血の道 河部浩、伊澤一郎主演
女難突破 松尾小… 主演
二十セン
芳乃館

松竹フロツク總動員 十九日より三日間
殘菊物語
評判以上と萬人が絶讚！涙で見る全女性の映畫 十四年度ベストテン最高傑作
花柳章太郎 森赫子 主演 溝口健二 監督
均一 五〇錢
ダイゲキ

高雄市新豫算

【高雄電話】昭和十五年度高雄市歳入歳出豫算額左の如し

歳入
經常部
本年度豫算額（單位圓）

△財産より生ずる收入 二、三六九
△使用料及手數料 四一、九二一
△交付金 三二、六四一
△營業收入 一四、八三三
△雜收入 六五、四〇七
△市税 七三四、八二〇

臨時部
△國庫補助金 六五、四四九
△州補助金 一〇九、六二三
△寄附金 七、〇〇〇
△受益者負擔金 一四、五二一
△土地區劃整理徴收金 一五五、二六〇
△宅地造成事業費徴收金 四一〇、一九五
△繰入金 一〇一、一〇一
△繰越金 三〇、〇〇〇
△市債 三八〇、〇〇〇
歳入合計 二、二六四、一二〇

歳出
經常部
△神社費 二、八〇〇
△市會費 二、四三三
△市參事會費 一四〇
△役所費 一三四、六二八
△土木費 三三、九六八
△渡船費 四〇、七六八
△小學校費 三五二、九六九
△公學校費 三五三、五九六
△商工專修學校費 一四、六九九
△淑德女學校費 一〇、〇二八
△學事諸費 二、〇三〇
△社會教育費 三三、七〇七
△圖書館費 七、四〇二
△水浴場費 二、三三〇
△方面委員費 二、六七四
△救助費 一、五一〇
△公設質舖費 八、八八〇
△公會堂費 一、九七三
△職業紹介所費 二、四三一
△市營住宅費 一九、八八七
△海水浴場費 五、一九九
△浴場費 七、一七三
△社會事業諸費 三三〇
△傳染病豫防費 一四、六六四
△傳染病院費 二、一八九
△撒水費 二、九九六
△汚物掃除費 一〇九、三〇〇
△下水道費 一四、〇五二
△墓地費 三、三四一
△火葬場費 三、〇五六
△屠場費 九六八
△乘合自動車費 一、六九六
△小賣市場費 三、一〇三
△卸賣市場費 三五、八八六
△家畜市場費 一四、九七五
△勸業諸費 五、九二二
△地方改良費 一、九九六
△豫備費 三五、五五四
△基本財產造成費 四、三五五
△道路費 二、三三三
△財産費 五、七九四
△諸稅及負擔 三、八四一
△公金取扱費 三八、七八二
△自動車費 六、四四三
△雜支出 三三、九九四
△警防費 二〇、〇〇〇

臨時部
△役所費 三一、二一〇
△土木費 三、三三三
△渡船新造費 三八、〇〇〇
△都市計畫費 一六八、三三三
△土地區劃整理第一地區事業費 一六二、八六二
△土地區劃整理第二地區事業費 一二五、三六八
△土地區劃整理第一地區宅地造成事業費 七〇、一九五
△土地區劃整理調查費 五、九六八
△埋立用土砂供給事業費 四、一六六
△砂利石材供給事業費 三、九〇五
△營繕費 六、四一二
△小學校營繕費 八、一〇〇
△公學校營繕費 一〇七、八六〇
△商工專修學校營繕費 三、七七〇
△淑德女學校營繕費 二、四五五
△商工專修學校初度調辨費 五、〇〇〇
△淑德女學校初度調辨費 二、〇〇〇
△市營住宅營繕費 一八〇、〇〇〇
△兒童保護相談所費 二、一五〇
△衛生施設費 五四、四四〇
△諸車費 二、〇〇〇
△市場營繕費 六、〇〇〇
△勸業諸費 三、三五五
△海岸林造成費 九六六
△市政調査費 五、六三八
△徴稅費 一、〇〇〇
△兒童文庫充實費 二、〇〇〇
△國民精神總動員費 二、九四〇
△防空費 二九、八二一
△雜支出 八、〇〇〇
△繰入金戻入 八、〇〇〇
△補助及寄附 二五、八〇〇
△公債費 三六八、九九九
歳出合計 二、二六四、一二〇

特別會計
歳入
經常部
△財産より生ずる收入 六二
△使用料及手數料 四一、一三三
△給水料 五、八四三
△給水裝置料 九〇、三〇〇
△雜收入 六二〇

臨時部
△國庫補助金 一〇三、五五七
△州補助金 五一、八七九
△繰越金 五〇、〇〇〇
△繰入金戻入 八、〇〇〇
△市債 四〇〇、〇〇〇
歳入合計 一、〇五一、一三四

歳出
經常部
△事務費 四八、三三三
△事業費 五九二、〇〇八
△雜支出 一五〇
△豫備費 五、〇〇〇

臨時部
△事業費 八八、八〇七
△營繕費 三三、二五〇
△積立金 六三
△公債費 三七七、八九九
△積立金戻入 八、〇〇〇
△繰入金 一〇〇、七〇四
△水道新設工事費繰替支出額本年度支出額 四五〇、〇〇〇
歳出合計 一、〇五一、一三四

十九日から市會

【高雄電話】昭和十五年度豫算案を審議すべき通常高雄市會は十九日より三日間に亙つて市會議事堂で開催されるが、議案は左の如し

第一號　昭和十五年度特別會計水道費歳入歳出豫算
第二號　同年度特別會計水道費歳入歳出豫算
第三號　同年度市稅賦課率決定の件
第四號　都市計畫費資金借入に關する件
第五號　小公學校營繕費資金借入に關する件
第六號　市營住宅建築費資金借入に關する件
第七號　屎尿汲取手數料條例改正の件
第八號　墓地使用條例中改正の件
第九號　市營住宅使用條例中改正の件
第十號　運河使用條例中改正の件
第十一號　公學校文庫積立金處分の件
第十二號　昭和十四年度歳入歳出追加豫算
第十三號　特別會計水道費歳入歳出追加豫算

葬祭は内地式
東石で改善會發會式

【朴子電話】葬祭の内地化を圖り以て皇民化の促進に拍車をかくべく台南州東石郡では曩に東石郡葬祭改善會を組織中の所十六日午後一時より同地公會堂に於て水渕郡守初め主なる官民側關係者多數臨席の下に發會式を擧行し、先づ改善會の設立經過報告、會則制定の發表あるに次ぎ水渕郡守を會長、小淵、肥田朴子街庄長を副會長に推し其他各街庄長を評議員に依囑し終つて來賓の祝辭あつて閉會したが斯くして陋習を除け葬祭の改革、統一を斷行することとなつたので必ずや好結果を齎すものとして期待されて居る

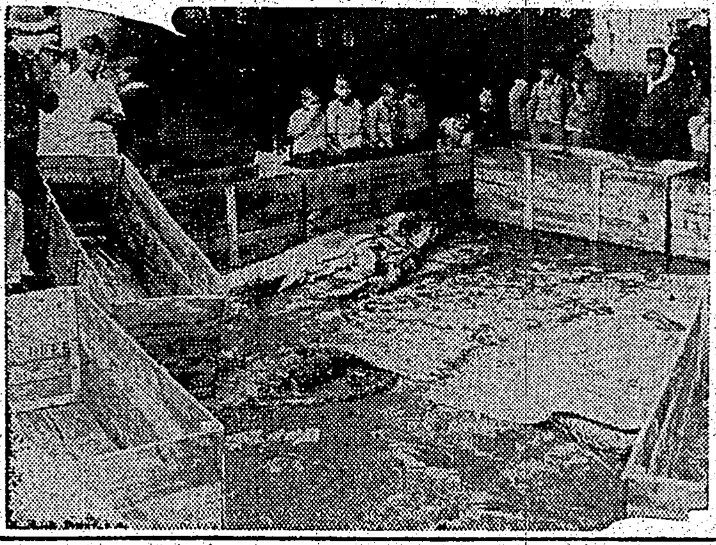

グロな鱶

既報十七日プラタス近海より歸高した第二十八万慶丸より高雄魚市場に水揚した二死體をまる呑みしてゐた鱶及同死體をかぶせた筵（×印）【高雄電話】司令部許可濟】

牛嶋軍司令官來南

【台南電話】牛嶋台灣軍司令官は羽場少佐、中原副官を帶同十八日午後四時十五分着下り列車にて來南同夜は東屋に泊り十九日午前中は井上部隊、午後は陸軍病院訪問の後市内を巡視午後十一時四十分發上り列車にて歸北する

巡禮金獻金

【高雄電話】高雄市堀江町二ノ三七石川アサさん及び同町和町五ノ一岡本シマさんの兩婆さんは一月以來毎夜の如く冷たい風の夜も厭はずして市内を巡禮して歩き一錢二錢と受取つた金計四十六円三錢を國防獻金にと十七日高雄署に提出した

東港郡學力考査

【東港電話】高雄州東港郡では十七日午前十一時を期し郡下各小公學校第五、六學年の兒童に對し一齊に學力考査を實施したが成績は概して良好であつた

旭電化地鎭祭

【高雄電話】旭電化の地鎭祭は十八日午前十一時高雄市軍工業地帶現場に於て多數列席の下に擧行された

北一女同窓會【高雄電話】

臺北一高女同窓會高雄支部發會式は十八日午前十一時銀座食堂に於て臺北より松井校長並に高田敎諭來高列席の下に擧行、支部長、役員の選擧あつて散會裡に午後二時終了した、因に會員（州下）は九十名である

金山青年結團

台北州基隆郡金山庄に於ては十七日午後一時卅分より金山公園で管内部落青年團結團式を擧行、國旗庄長福山校長、森巡査部長等臨席團員千四百餘名出席、定刻國旗掲揚、遙拜、默禱、宣誓文朗讀に次で國用片瀬合青年團長訓示、祝辭あつて閉式引續いて祝賀、放送、分列式行進等あつて同五時散會裡に散會した尚來る二十六日午後一時より同所で金山、万里兩庄管内部落青年團員二千餘名に對し基隆郡守の査閲が行はれる筈

臺南神社に於ける新年祭（寫眞は退出する齋員代表石井知事）

國語も巧みに
高砂族の國語演習會

【高雄電話】第三回高雄州下高砂族國語演習會は十八日午前九時半より高雄市湊小學校に於て赤堀知事、江藤内務、加藤警務兩部長を始め州廳部多數列席の下に擧行された、『感死の報せ』『強い日本』『婦人從軍歌』等の劇、振付け話し方等時局色濃い物が多く九歳から五十一歳に至る老若男女百五十餘名の出演者何れも巧に國語を操り好成績を收め又高雄市湊、堀江兩小學校兒童の應援出演もあり盛會裡に午後五時過ぎ閉會した

高雄高女音樂會

【高雄電話】第十二回高雄高女音樂會は十八日午後一時より同校講堂にて開催されたが父兄ら多數の來聽者あり盛會裡に同三時閉會した

バス水田へ

二月十六日午後四時四十分埔里發台中へ歸る台中自動車會社台南線合バス中第一六四七號は乘客を滿載して埔里發車進行約八粁の地點の先第一カーブにて突然正面に進行水田中に乘り入れ乘客に對して尠からざる不安を抱かしめたるも進退の自由を失ひたるのみにて死傷を免れ乘客一同は五時十分埔里發土城行のバスに收容され道路上大なる支障はなかつた

劇中劇
感極つて發狂

【台南電話】二十年間生死不明の兩親にめぐり合ひ歡喜の餘り氣が狂つた話＝台南州新化郡、新化街新化、梁某（二一）は生れ落るや人に貰はれ流轉してゐたが最近良き配偶者を得たので是非兄に逢ひたい一心で[illegible]いられこの程二十年振りに巡り逢ひの喜びに[illegible]いに歡喜の餘りどうやら氣が變になつたらしく十六日新化で大いに御馳走を食べて午後四時頃大舞台で觀劇中上演された劇の筋が餘りにも彼女の辿つた流轉な半生にソックリなので感極つて精神的發作を起し衣類をぬぎ捨て舞台に駈け上り〃私の子役を攔ふなかせろ〃と俳優のお株を奪つて飛入役者をオン始め劇場を大混亂におとし入れたので折から警戒中の新化防犯係に檢束され劇當は一轉して悲劇となり終つた

臺中乘馬大會

【台中電話】台中州當會後援の第二回台中乘馬大會は十八日午前九時より乘馬倶樂部馬場に於て奧田知事、山岸、伊藤兩部長、白仁地方課長、小畑憲兵分隊長外來賓多數、全島からの出場選手五十五名參會の下に開催し奧田會長一場の挨拶、選手宣誓に次いで園部馬場馬術より始まり觀衆の拍手を浴びつつ順次競技は行はれ午後四時四十分競技終了、引續き賞品授與、奧田會長の挨拶あつて盛會裡に同五時過閉會した

人事

△出府中の今田彰新竹州廳長は十七日歸廳した（馬公電）
△石井台南州知事　事務打合せの爲め十八日朝出府二十日朝歸南の豫定

萬なかだち

求緣一件一回 壹圓貳拾錢
其他一回 壹圓七拾錢
寫眞 名 倍 額

增員　損害保險社員　新設の豫定（經驗者優遇）　臺北市本町四　住友生命保險臺北支部

有給外務員　募集本島人　委細面談　共榮興業合資會社

守衛　内地人男二五乃至四五歳　要身元保證　基隆水道ベルプ工業會社

タイピスト採用　内地人島女卒一年以上有經驗者優遇　臺北市大正町一ノ三〇　出光商會支店

北支大同行女給入用　前借相談　西門町三　淺見紹介所

店員　採用内地人　募集の出來る　臺北市京町一ノ五〇　以文堂

店員　身元確實　要保證　榮町二丁目　株式會社　松井

集金係　本人來談　榮町二丁目　株式會社　松井

女會計　數名採用　榮町二丁目　株式會社　松井

女中入用　臺北市榮町二ノ十八　新原金物店

電話高價買入たし　臺北市榮町　共信社　電話七七六四

電話高價買入　正新電話店　一九　三三五

便通・食慾 整へること

酵母劑を凌ぐ 日本固有のビルツ綜合劑

醫學博士 星一先生創製

一ケ月分三六〇錠 一圓五十錢（全國有名藥店にあり）

初手十錠で三日分 六〇錠の試用も有

ミクローゼは酵母以上に生存力が強靱で、消化酵素を多量に産生する日本固有のビルツ（有効菌）と各種營養素とを含む胃腸藥品でありますから、食慾を旺盛にし榮養を增進し、正確・自然な便通をもたらします。

東京・五反田 星製藥株式會社

クスリはホシ ●頭痛にノーシン●

日立モートル

本店 東京市麹町區丸ノ内二丁目二十（丸ノ内仲五十號館）
臺北營業所 臺北市表町二ノ十六（大阪商船ビル内）
大阪營業所 大阪市南區長堀橋筋一丁目三
九州營業所 福岡市天神町二（千代田ビル三階）
名古屋營業所 名古屋市中區廣小路通二丁目（朝日ビル五階）

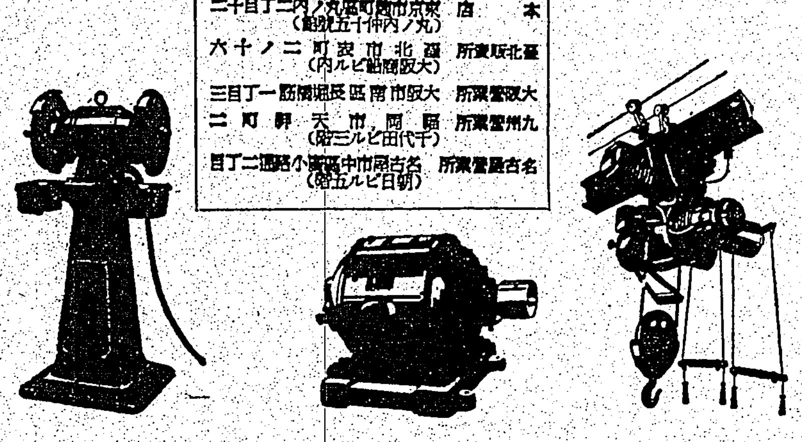

日立電氣グラインダー　日立相生モートル　日立ホイスト

日立製作所

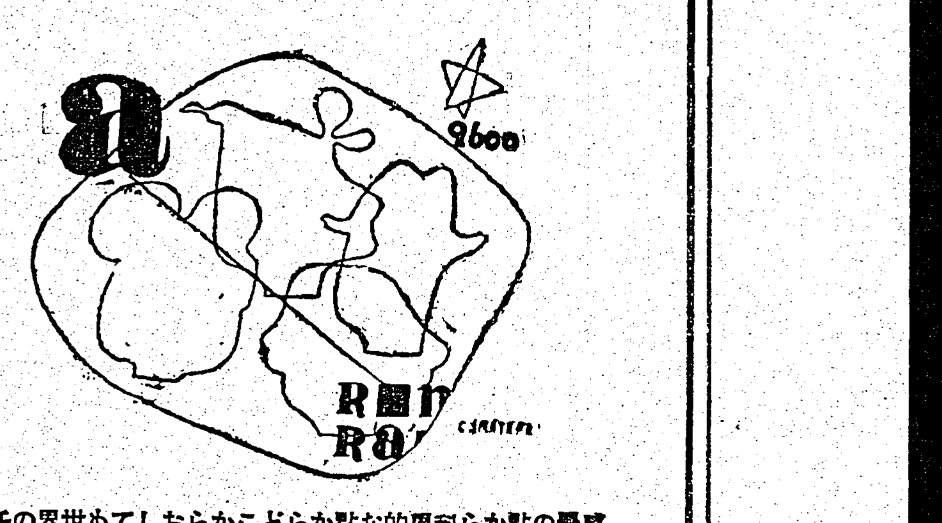

感覺の點から科學的な點からどこからおしても世界のチツクとしてaクラスです。わがランランの苦心の代表作です

ランランチック

武田の家庭藥 サキシロン

① すばらしい効力
サキシロンは、従來の外傷藥と異り最新の藥化學に基き特殊の上皮形成肉芽促生藥を主な成分としたもので優れた治療效果を收めます。

② 患部を消毒する
サキシロンには特殊の殺菌消毒藥を配してありますから、患部を消毒し化膿や黴菌の侵入を防ぎます。

③ 痛み痒みを去る
サキシロンには、鎭痛止痒藥を加へてありますから、しもやけ、ひびにつけると、不快な痒みや痛みを止め肌を美しくとゝのへます。

【効能】しもやけ、ひび、あかぎれ肌の荒れ、切り傷、すり傷、靴ずれ、やけど、顔剃りあと、化粧下皮膚病等に

美容な壺入 二〇錢 三〇錢 六〇錢 一圓二〇錢（全國藥店にあり）

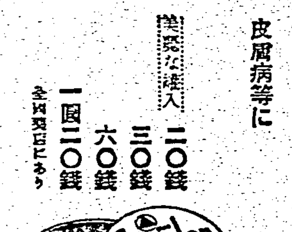

製造發賣元 大阪市東區道修町 株式會社 武田長兵衞商店
關東代理店 東京市本町 株式會社 小西新兵衞商店

武田發賣品

凍傷 ひび、あれ止に

40(1)54

正しき血壓劑
腦溢血・狹心症の豫防に
ハセスロール

腦溢血・狹心症の本態は心臟の榮養を司る冠狀動脈の硬化によるものにして、特に中年期以後に於ける心臟痲痺の大部分は狹心症の發作がその原因をなすものと看らる。

腦溢血・狹心症を誘起する患者が常に生命神經系統の異狀に基く前驅的症狀例へば……

偏頭痛・眩暈・心悸亢進・耳鳴
就眠不能・肩凝・眼華閃發
記憶力減退・發言難・倦怠疲勞

等の不快症狀を訴へつゝあるは、最近諸家の研究により明らかとなりエーデンス氏の統計によれば、約四一％の割合に於て患者の生命神經機能障害を例證せられ、本症豫防上に一指針を與へたり。

ハセスロールは、血壓を支配する生命神經に直接作用して血管の緊張度と痙攣を緩解し血流を圓滑ならしめ、過度に亢進せる血壓を生理的自然位に維持し、狹心症・腦溢血の危險を豫防す。

【定價】五〇錠 一・二〇　一〇〇錠 二・〇〇　五〇〇錠 八・五〇

シオノアスピリン製造元 株式會社 塩野義商店 大阪市東區道修町三丁目

SH-39